

### 13.- ESPACIOS NATURALES PROTEGIDOS Y RED NATURA 2000

Fuentes: C.C.A.A., D.G.B., EUROPARC-España

#### a) RED NATURA 2000

Para el año 2005, objetivo del presente anuario, el estado de la Red Natura 2000 era el siguiente, por comunidades autónomas:

CCAA	LIC		Total LIC	ZEPA		Total ZEPA	LIC y ZEPA		Total LIC y ZEPA
	Terrestre	Marino		Terrestre	Marino		Terrestre	Marino	
Galicia	288.222,41	23.167,73	<b>311.390,14</b>	1.237,37	7.952,17	<b>9.189,54</b>	57.480,81	5.111,75	<b>62.592,56</b>
Principado de Asturias	63.567,09	3.463,51	<b>67.030,60</b>	2.187,57	1.266,27	<b>3.453,84</b>	220.959,27	16.253,33	<b>237.212,60</b>
Cantabria	67.892,39	682,29	<b>68.574,68</b>	10.073,44	7,82	<b>10.081,25</b>	68.685,58	309,91	<b>68.995,50</b>
Pais Vasco	115.930,30	45,50	<b>115.975,80</b>	10.859,03	1.024,85	<b>11.883,88</b>	27.067,92	143,25	<b>27.211,18</b>
Comunidad Foral de Navarra	171.842,27		<b>171.842,27</b>	87,87		<b>87,87</b>	79.844,21		<b>79.844,21</b>
La Rioja	1.442,41		<b>1.442,41</b>				165.906,88		<b>165.906,88</b>
Aragón	513.115,45		<b>513.115,45</b>	308.883,55		<b>308.883,55</b>	534.162,28		<b>534.162,28</b>
Comunidad de Madrid	134.503,79		<b>134.503,79</b>	144,34		<b>144,34</b>	185.202,53		<b>185.202,53</b>
Castilla y León	465.565,32		<b>465.565,32</b>	569.763,61		<b>569.763,61</b>	1.433.102,22		<b>1.433.102,22</b>
Castilla La Mancha	763.766,21		<b>763.766,21</b>	159.308,81		<b>159.308,81</b>	800.304,05		<b>800.304,05</b>
Extremadura	198.421,82		<b>198.421,82</b>	428.818,89		<b>428.818,89</b>	660.632,84		<b>660.632,84</b>
Cataluña	118.830,61	1.554,98	<b>120.385,59</b>	270.817,91	5.647,33	<b>276.465,25</b>	228.917,55	947,22	<b>229.864,78</b>
Comunidad Valenciana	370.862,06	49.786,47	<b>420.648,53</b>	12.038,12	53,78	<b>12.091,89</b>	252.699,77	12.359,18	<b>265.058,95</b>
Islas Baleares	27.671,96	55.381,74	<b>83.053,70</b>	3.785,84	22,29	<b>3.808,13</b>	66.652,87	51.463,41	<b>118.116,28</b>
Andalucía	979.604,73	45.661,53	<b>1.025.266,26</b>	4.644,56		<b>4.644,56</b>	1.537.623,06	30.095,08	<b>1.567.718,14</b>
Región de Murcia	77.169,86	167.338,17	<b>244.508,03</b>	99.524,18	116,87	<b>99.641,05</b>	92.564,49	13.650,51	<b>106.215,00</b>
CA Ceuta		836,39	836,39				601,81	28,50	630,31
CA Melilla	35,46	510,22	545,68				52,88		52,88
Canarias	121.041,29	178.555,23	<b>299.596,51</b>	44.580,06	95,68	<b>44.675,74</b>	174.219,39	237,79	<b>174.457,17</b>
<b>Total general</b>	<b>4.479.485,44</b>	<b>526.983,75</b>	<b>5.006.469,19</b>	<b>1.926.755,14</b>	<b>16.187,05</b>	<b>1.942.942,19</b>	<b>6.586.680,42</b>	<b>130.599,94</b>	<b>6.717.280,35</b>

**Nota:** la superficie de "LIC Y ZEPA" es la que representa los espacios declarados con las dos figuras de protección. La columna LIC y la columna ZEPA representan los espacios que son sólo LIC o sólo ZEPA.

La superficie total de Red Natura 2000 por comunidad autónoma es la siguiente:

CCAA	TOTAL		Total Red Natura 2000
	Terrestre	Marino	
<b>Galicia</b>	346.940,59	36.231,66	<b>383.172,24</b>
<b>Principado de Asturias</b>	286.713,93	20.983,10	<b>307.697,03</b>
<b>Cantabria</b>	146.651,41	1.000,02	<b>147.651,43</b>
<b>País Vasco</b>	153.857,26	1.213,60	<b>155.070,86</b>
<b>Comunidad Foral de Navarra</b>	251.774,35	0,00	<b>251.774,35</b>
<b>La Rioja</b>	167.349,29	0,00	<b>167.349,29</b>
<b>Aragón</b>	1.356.161,28	0,00	<b>1.356.161,28</b>
<b>Comunidad de Madrid</b>	319.850,66	0,00	<b>319.850,66</b>
<b>Castilla y León</b>	2.468.431,14	0,00	<b>2.468.431,14</b>
<b>Castilla La Mancha</b>	1.723.379,06	0,00	<b>1.723.379,06</b>
<b>Extremadura</b>	1.287.873,55	0,00	<b>1.287.873,55</b>
<b>Cataluña</b>	618.566,08	8.149,53	<b>626.715,61</b>
<b>Comunidad Valenciana</b>	635.599,95	62.199,43	<b>697.799,38</b>
<b>Islas Baleares</b>	98.110,67	106.867,44	<b>204.978,11</b>
<b>Andalucía</b>	2.521.872,35	75.756,61	<b>2.597.628,96</b>
<b>Región de Murcia</b>	269.258,53	181.105,55	<b>450.364,08</b>
<b>C.A. Ceuta</b>	601,81	864,89	<b>1.466,70</b>
<b>C.A. Melilla</b>	88,34	510,22	<b>598,56</b>
<b>Canarias</b>	339.840,73	178.888,69	<b>518.729,42</b>
<b>Total general</b>	<b>1.926.755,14</b>	<b>16.187,05</b>	<b>1.942.942,19</b>

Por último se representa la distribución de la Red Natura 2000 en España en diciembre de 2005.

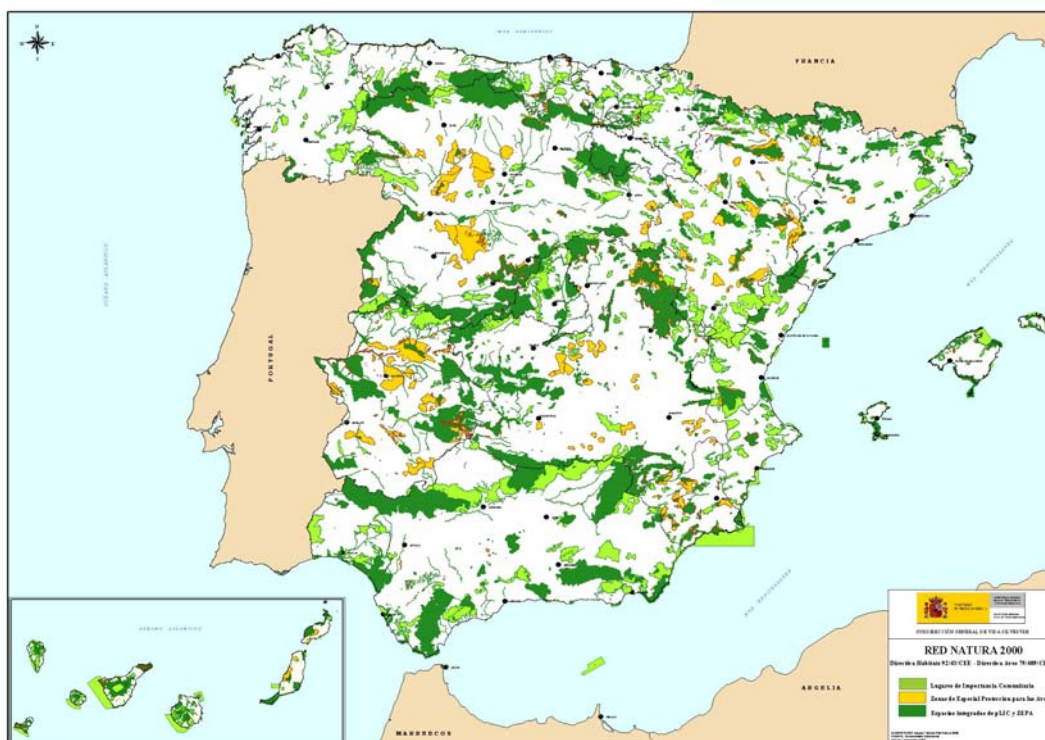

## b) ESPACIOS NATURALES PROTEGIDOS

Para el año 2005 se van a dar datos de número y superficie de espacios naturales protegidos por figura de protección y comunidad autónoma. Se adjunta como anexo una tabla en la que se presenta esta información por provincia.

En cuanto a las figuras de protección, se representan las más empleadas, que son las siguientes: Parque, Reserva, Paisaje Protegido, Monumento Natural, Paraje y Biotopo Protegido. La Ley 4/89, recoge sólo las cuatro primeras. Las distintas comunidades autónomas en su legislación autonómica han recogido otra serie de figuras de protección, existiendo una enorme variabilidad en estos momentos.

El listado de figuras diferentes empleadas, hasta diciembre de 2005, en todo el territorio nacional y el número de espacios declarados bajo la misma se presenta a continuación:

FIGURA DE PROTECCIÓN	Nº de espacios declarados
ÁRBOL SINGULAR	48
ÁREA NATURAL RECREATIVA	3
BIOTOPO PROTEGIDO	6
CORREDOR ECOLÓGICO Y DE BIODIVERSIDAD	4
ENCLAVE NATURAL	38
ESPACIO NATURAL PROTEGIDO	3
HUMEDAL PROTEGIDO	6
LUGAR DE INTERÉS CIENTÍFICO	1
MICRORRESERVA	31
MONUMENTO NATURAL	254
MONUMENTO NATURAL DE INTERÉS NACIONAL	1
PAISAJE PROTEGIDO	67
PARAJE NATURAL	36
PARAJE NATURAL DE INTERÉS NACIONAL	11
PARAJE NATURAL MUNICIPAL	7
PARAJE PINTORESCO	1
PARQUE NACIONAL	27
PARQUE NATURAL	132
PARQUE PERIURBANO	20
PARQUE PERIURBANO DE CONSERVACIÓN Y OCIO	2
PARQUE REGIONAL	12
PARQUE RURAL	14
REFUGIO DE FAUNA	1
RÉGIMEN DE PROTECCIÓN PREVENTIVA	1
RESERVA DE LA BIOSFERA	1
RESERVA FLUVIAL	5
RESERVA INTEGRAL	3
RESERVA MARINA	2

FIGURA DE PROTECCIÓN	Nº de espacios declarados
RESERVA NATURAL	111
RESERVA NATURAL CONCERTADA	4
RESERVA NATURAL DE FAUNA SALVAJE	15
RESERVA NATURAL DIRIGIDA	1
RESERVA NATURAL ESPECIAL	30
RESERVA NATURAL INTEGRAL	31
RESERVA NATURAL MARINA	6
RESERVA NATURAL PARCIAL	60
SITIO DE INTERÉS CIENTÍFICO	38
SITIO NATURAL DE INTERÉS NACIONAL	1
ZONA DE ESPECIAL PROTECCIÓN DE LOS VALORES NATURALES	109
ZONA ESPECIAL DE CONSERVACIÓN	4

Se representa en la siguiente tabla el número de espacios con figura de protección, el número de figuras diferentes y aquella que aporta mayor número de espacios, por comunidad autónoma:

C.C.A.A.	Nº de ENP	Nº DE FIGURAS DE PROTECCIÓN	FIGURA DE PROTECCIÓN MÁS EMPLEADA	
			Nombre	% que representa respecto del total de las figuras
ANDALUCÍA	159	8	Monumento Natural	25,2
ARAGÓN	14	5	Monumento Natural	57,1
PRINCIPADO DE ASTURIAS	50	6	Monumento Natural	72,0
CANARIAS	296	8	Monumento Natural	35,1
CANTABRIA	10	4	Parque Natural	60,0
CASTILLA LA MANCHA	71	7	Microreserva	43,7
CASTILLA Y LEÓN	19	5	Monumento Natural Parque Natural	31,6 31,6
CATALUÑA	100	7	Reserva Natural Parcial	54,0
COMUNIDAD VALENCIANA	28	5	Parque Natural	42,9
EXTREMADURA	44	8	Árbol Singular	59,1
GALICIA	132	5	Zona de Especial Protección de los Valores Naturales	82,6
ISLAS BALEARES	35	4	Reserva Natural	48,6
LA RIOJA	2	2	Parque Natural Reserva Natural	50,0 50,0
MADRID	10	8	Parque Regional	30,0
MURCIA	19	4	Parque Regional Paisaje Protegido	36,8 36,8
NAVARRA	122	6	Reserva Natural	36,9
PAÍS VASCO	36	4	Árbol Singular	61,1
<b>TOTAL</b>	<b>1.147</b>			

A continuación se presenta un análisis por comunidad autónoma de las principales figuras de protección empleadas, mostrando el número de espacios declarados bajo esta figura y la superficie ocupada. Hay que señalar que en el caso de espacios de dos o más unidades territoriales, ya sean provincias o comunidades autónomas, pueden aparecer representados en número (no en superficie) en ambos sitios:

CCAA	Parque Nacional		Parque Natural		Otros Parques	
	nº espacios	Sup (Ha)	nº espacios	Sup (Ha)	nº espacios	Sup (Ha)
ANDALUCÍA	3	142.983,35	28	1.419.459,23	20	5.177,93
ARAGÓN	1	15.701,68	3	89.190,98		
ASTURIAS	1	25.042,70	4	137.555,23		
CANARIAS	10	57.413,91	22	275.878,74	14	158.870,28
CANTABRIA	1	15.153,49	6	37.385,32		
CASTILLA LA MANCHA	2	41.415,43	5	138.849,43		
CASTILLA Y LEÓN	2	23.779,08	6	252.596,59	2	187.713,61
CATALUÑA	1	14.061,46	11	129.140,87		
COMUNIDAD VALENCIANA			12	103.210,56		
EXTREMADURA			2	29.757,78	2	2.930,86
GALICIA	4	3.708,13	8	22.564,20		
ISLAS BALEARES	2	10.086,86	13	24.756,14		
LA RIOJA			1	23.674,29		
MADRID			1	669,93	3	107.033,04
MURCIA			3	10.848,92	7	55.893,91
NAVARRA			3	62.420,68		
PAÍS VASCO			7	57.085,94		
<b>TOTAL</b>	<b>27</b>	<b>349.346,09</b>	<b>135</b>	<b>2.815.044,81</b>	<b>48</b>	<b>517.619,63</b>

CCAA	Reserva Natural		Otras Reservas		Paisaje Protegido	
	nº espacios	Sup (Ha)	nº espacios	Sup (Ha)	nº espacios	Sup (Ha)
ANDALUCÍA	32	22.287,89			2	19.666,66
ARAGÓN	1	803,87			1	3.261,53
ASTURIAS	7	7.201,51			2	15.191,79
CANARIAS	54	42.520,65			54	91.696,57
CANTABRIA	2	4.343,50				
CASTILLA LA MANCHA	10	4.938,65	36	5.850,77	1	35,91
CASTILLA Y LEÓN	3	17.112,07				
CATALUÑA	75	15.656,78	2	540,52		
COMUNIDAD VALENCIANA	1	33,04	6	3.659,94		
EXTREMADURA	1	7.264,48				
GALICIA						
ISLAS BALEARES	17	2.222,61				
LA RIOJA	1	476,77				
MADRID	1	627,81				
MURCIA	2	2.815,89			7	8.273,35

CCAA	Reserva Natural		Otras Reservas		Paisaje Protegido	
	nº espacios	Sup (Ha)	nº espacios	Sup (Ha)	nº espacios	Sup (Ha)
NAVARRA	45	8.976,15	3	553,83		
PAÍS VASCO			1	22.038,93		
<b>TOTAL</b>	<b>252</b>	<b>137.281,66</b>	<b>48</b>	<b>32.643,99</b>	<b>67</b>	<b>138.125,80</b>

CCAA	Paraje		Monumento natural		Biotopo protegido	
	nº espacios	Sup (Ha)	nº espacios	Sup (Ha)	nº espacios	Sup (Ha)
ANDALUCÍA	34	88.789,87	40	1.044,62		
ARAGÓN			8	2.652,80		
ASTURIAS			36	262,48		
CANARIAS			104	62.042,81		
CANTABRIA			1	2,65		
CASTILLA LA MANCHA			17	26.368,33		
CASTILLA Y LEÓN			6	22.927,18		
CATALUÑA	11	10.961,73				
COMUNIDAD VALENCIANA	9	7.772,82				
EXTREMADURA			4	1.444,30		
GALICIA			5	357,43		
ISLAS BALEARES			3	499,06		
LA RIOJA						
MADRID	1	1.538,59	1	2,65		
MURCIA						
NAVARRA			30	23,12		
PAÍS VASCO					6	894,37
<b>TOTAL</b>	<b>55</b>	<b>109.063,00</b>	<b>255</b>	<b>117.627,43</b>	<b>6</b>	<b>894,37</b>

CCAA	Otras figuras		TOTAL	
	nº espacios	Sup (Ha)	nº espacios	Sup (Ha)
ANDALUCÍA			159	1.699.409,54
ARAGÓN			14	111.610,85
ASTURIAS			50	185.253,72
CANARIAS	38	2.701,55	296	691.124,51
CANTABRIA			10	56.884,95
CASTILLA LA MANCHA			71	217.458,52
CASTILLA Y LEÓN			19	504.128,52
CATALUÑA			100	170.361,36
COMUNIDAD VALENCIANA			28	114.676,36
EXTREMADURA	35	246.087,58	44	287.484,99
GALICIA	115	360.744,80	132	387.374,57
ISLAS BALEARES			35	37.564,67
LA RIOJA			2	24.151,06
MADRID	3	632,11	10	110.504,11



CCAA	Otras figuras		TOTAL	
	nº espacios	Sup (Ha)	nº espacios	Sup (Ha)
MURCIA			19	77.832,07
NAVARRA	41	1.438,98	122	73.412,75
PAÍS VASCO	22	0,69	36	80.019,93
<b>TOTAL</b>	<b>254</b>	<b>611.605,71</b>	<b>1.147</b>	<b>4.829.252,48</b>

Hasta diciembre de 2005 se llegaron a declarar espacios protegidos bajo 40 figuras diferentes de protección. La más empleada en términos de superficie es la de **parque natural**, con **2.815.044,81 Ha**, lo que representa un 58% de la superficie total protegida. En cuanto a número de espacios, la figura más empleada es la de **Monumento Natural**, con **255 espacios**, representando el 22% del total de los espacios declarados.

La distribución de los espacios naturales protegidos en diciembre de 2005 era la siguiente:

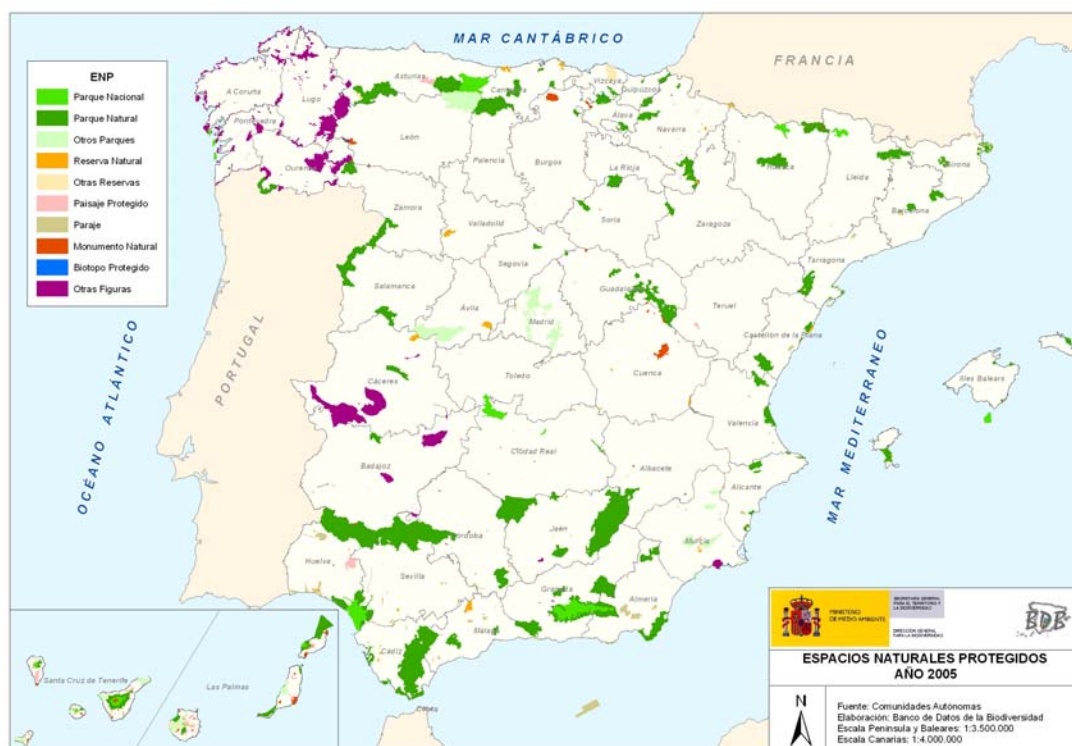

### c) PLANIFICACIÓN EN ESPACIOS NATURALES PROTEGIDOS (Obtenido del Anuario de EUROPARC-España, 2005)

347 Espacios Naturales Protegidos cuentan con un **Plan de Ordenación de los Recursos Naturales (PORN)** aprobado, lo que supone el 85,47% de los espacios que deberían tenerlo. Hablando en términos de superficie, estos espacios ocupan un total de 3.321.327 hectáreas, que representa el 95% de la superficie que debería estar ordenada de este modo. De los espacios con PORN, 117 corresponden a la figura de parque y 89 a reserva. Según estos datos, en diciembre de 2005 el 46% de los parques declarados aún no tenían aprobado un plan de gestión.

El número de espacios naturales protegidos con **plan de gestión** aprobado es de 226. De ellos, 83 corresponden a la figura de parque y 94 a la de reserva. Esto supone que a

diciembre de 2005 el 54% de los parques declarados y el 40% de las reservas tenían aprobado un plan de gestión. La superficie total de espacios protegidos con un plan de gestión es de 2.360.430 hectáreas, de las que el 96% corresponde a la figura de parque, que a su vez representa 63,7% de la superficie de parque que debería tener plan de gestión.

A continuación se presentan en la siguiente tabla el número de planes de ordenación y gestión aprobados hasta el 31 de diciembre de 2005 en cada una de las comunidades autónomas.

C.C.A.A.	Nº de PORN APROBADOS (hasta diciembre de 2005)	Nº de PLANES DE GESTIÓN (hasta diciembre de 2005)
ANDALUCÍA	38	41
ARAGÓN	3	4
PRINCIPADO DE ASTURIAS	47	8
CANARIAS	108	66
CANTABRIA	3	4
CASTILLA LA MANCHA	29	2
CASTILLA Y LEÓN	14	
CATALUÑA	30	25
COMUNIDAD VALENCIANA	13	14
EXTREMADURA	3	
GALICIA	7	1
ISLAS BALEARES	31	5
LA RIOJA	2	1
MADRID	4	3
REGIÓN DE MURCIA	6	
COMUNIDAD FORAL DE NAVARRA	2	47
PAÍS VASCO	7	5
<b>TOTAL</b>	<b>347</b>	<b>226</b>

En el anuario del 2006 esperamos incluir, una vez concluidos los trabajos del mapa forestal 1:50.000 una caracterización forestal tanto de la Red Natura 2000 como de la Red de Espacios Naturales Protegidos, cumpliendo de esta manera lo dispuesto en la ley 43/2003 de montes en su artículo 28 h).